



INFORME ECONÓMICO

El equipo de finanzas puede utilizar esta plantilla para registrar todos los movimientos económicos del proyecto.

Todas las entradas y salidas deben quedar registradas en un documento que indique:

- El montante exacto de dinero recibido o pagado por el proyecto cooperativo
- El objeto, es decir, la causa específica por la que se ha recibido el dinero (donación/ contribución voluntaria al proyecto) o se ha gastado (compra de materiales, alquiler de equipos, etc...).
- Fecha de la transacción
- Las partes implicadas: una será siempre el proyecto cooperativo, la otra cambiará según las transacciones.

El equipo de finanzas tiene que mantener todos estos documentos en orden y a disposición de todos los/as integrantes de la cooperativa.

Los gastos, es decir el dinero que vuestro proyecto cooperativo gasta, están organizados en dos categorías:

1. Los gastos fijos son aquellos que no dependen de vuestra producción. Se mantienen constantes y recurrentes a lo largo de la duración del proyecto cooperativo. Pueden incluir ítems como el alquiler o los gastos por el suministro de la luz. Por ejemplo, si alquiláis un espacio tenéis que pagar el alquiler, el agua y la luz todos los meses, aunque no estéis generando actividades o servicios en esos espacios.
2. Los gastos variables son aquellos que el proyecto cooperativo genera directamente como consecuencia de sus procesos y actividades: por ejemplo, si necesitáis comprar camisetas para personalizarlas con el logo del proyecto, vuestro coste variará dependiendo de la cantidad de camisetas que decidáis comprar y personalizar.

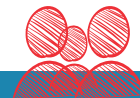



Si tenéis alguna duda sobre cómo cumplimentar la plantilla, podéis echar un vistazo al ejemplo de Music Coop

Advertencia importante:

Cooplabs está pensado como un proyecto educativo y su objetivo no es constituir una cooperativa como empresa real, sino llevar a cabo un proyecto cooperativo y participativo con carácter formativo.

Por esto, no se pueden exigir pagos reales a cambio de los servicios o bienes proporcionados por vuestro proyecto. El tratamiento del dinero que eventualmente recibáis por terceras partes deberá ser examinado y decidido por el equipo conjuntamente con su facilitador/docente y las organizaciones con las que estéis colaborando. Eventualmente, este dinero deberá ser tratado de acuerdo con las normas legales del país en el que estéis operando.

En el caso decidáis de constituir formalmente una empresa cooperativa a partir de este proyecto educativo, con personalidad jurídica propia y un código de identificación fiscal, deberéis hacerlo de acuerdo con la legislación nacional de vuestro país.

Además, os aconsejamos evitar poner en marcha actividades que por su naturaleza o condiciones de trabajo estén sujetas a autorizaciones/licencias públicas y/o sanitarias (por ejemplo vender comida o proveer servicios públicos) o que puedan ser posiblemente peligrosas para los usuarios y/o consumidores.

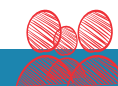



EJEMPLO: MUSIC COOP – Coop working project : Music Coop

INGRESOS			%
Fecha	Contribuciones de los/as integrantes	40 €	10%
22/09/18	Francesco	10 €	
22/09/18	Paola	10 €	
30/09/18	Antony	10 €	
04/10/18	Maria	10 €	
	Otras contribuciones	260 €	64%
15/10/18	A. Asociación de música local	80 €	
05/11/18	B. Subvención desde el Ayuntamiento local (proyecto presentado conjuntamente con la Asociación de música)	180 €	
	Servicios / productos ofrecidos	94 €	23%
06/11/18	Uso de la estudio de música (contribución voluntaria de 6€ por hora) 2 horas	12 €	
07/11/18	Uso de la estudio de música (contribución voluntaria de 6€ por hora) 1 hora	6 €	
08/11/18	Uso de la estudio de música (contribución voluntaria de 6€ por hora) 4 hora	24 €	
13/11/18	Uso de la estudio de música (contribución voluntaria de 6€ por hora) 2 horas	12 €	
24/11/18	Concierto por la fiesta de Paula	40 €	
	Otros	15 €	4%
18/10/18	Venta de la colección de CDs de Ana (donación al proyecto)	15 €	
	Total	409 €	

GASTOS			%
Fecha	Gastos fijos	60 €	16%
01/10/18	Contribución a los gastos para el uso del aula de música (Octubre 2017)	30 €	
02/11/18	Contribución a los gastos para el uso del aula de música (Noviembre 2017)	30 €	
	Gastos variables	310 €	84 %
29/09/18	Impresión de folletos y materiales de marketing	25 €	
15/10/18	Compra de materiales de oficina	15 €	
15/10/18	Compra de instrumentos musicales	180 €	
31/10/18	Limpieza de aula de música (Octubre 2017)	35 €	
31/11/18	Limpieza de aula de música (Noviembre 2017)	35 €	
24/11/18	Transporte del equipamiento musical a casa de Paula para concierto (taxi)	20 €	
		- €	
		- €	
	Total	370 €	

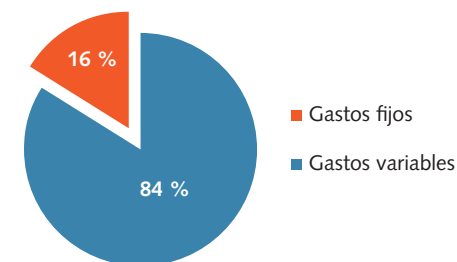

Diferencia entre ingresos y gastos = 39 €

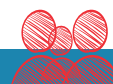



Nombre del proyecto cooperativo:

	INGRESOS		%
Fecha	Contribuciones de los/as integrantes		
	Otras contribuciones		
	Servicios / productos ofrecidos		
	Otros		
		Total	

	GASTOS		%
Fecha	Gastos fijos		
	Gastos variables		
		Total	

Diferencia entre ingresos y gastos =

